平報
今日一張售價八元
地址：上海福州路四三六號
電話：九七〇四〇轉接各部
宣傳部登記證滬字報第十八號

上氣不接下氣
此種情形，非必病態，武步登樓，亦能致此，然暫耳，不若哮喘患者之痛苦，解除病態喘之痛苦，若服唐拾義哮喘丸，則克奏膚功，相當迅速，因其處方之獨到，配製之得宜，故服此丸，順氣寬胸，消痰定喘，均可次第收其實效，服丸之外，再佐以包內附裝之哮喘香，相得益彰，喘之痛苦因此而得解除者，已不勝枚舉其例矣。
◆藥房均售◆
大上海路唐拾義藥廠發行

突擊雷島西海岸 沉毀敵艦船七艘

日特擊飛行隊又創新戰果

【東京十三日中央社電】日大本營十三日下午三時十分發表：日軍特別攻擊隊石腸、八紘及丹心飛行隊之各一部，與其他飛行隊，同於十二月十二日突擊雷伊泰西岸巴帕海面之敵運輸船團，獲得戰果如次：轟擊沉運輸船二艘，驅逐艦三艘，炸毀起火運輸船一艘，驅逐艦一艘。

【東京十三日中央社電】日特攻隊及空軍，襲擊敵在雷伊泰島阿爾克拉附近登陸以來，即連日出動攻擊，對急謀強化補給之敵運輸船團，施以強襲，予敵補給綫以重大打擊。日特別攻擊隊之石腸・八紘・丹心各隊之一部，准於十二日在雷伊泰西岸搜擊敵有力船團，突入其中部，其全部飛機已悉數命中敵船團，如日大本營所發表，已收獲沉毀敵驅逐艦，運輸船五艘之偉大戰果，使敵不寒而慄。在以上戰役中，日特攻隊暨其他機隊，曾有若干架因自炸未歸還，惟此次未歸還之日機，似亦曾與特攻隊同時拚撞敵艦，同歸於盡，蓋既在第一綫，則不論是否特攻隊，亦當以特攻隊之精神實行拚撞作戰，使敵物量悉被破摧也。至於一字・八紘・靖國・石腸・丹心各機隊姓名，及其所獲戰果，亦已由日大本營十三日之發表，分別說明：一字隊，係於七日進襲奧爾莫克灣，沉毀敵艦型未詳艦艇二艘，八紘隊・靖國隊・實行拚撞敵艦船。由此而知，在日航空部隊炸毀敵大型運輸船三艘，炸沉敵登陸用舟艇十艘之戰果中，當係包括該靖國・八紘兩隊之戰果內。此外石腸隊亦曾於八日在奧爾莫克灣卡麥泰斯海中，轟炸敵船團，日掩護戰鬥機且曾與敵機遭遇，演成激烈空戰，但戰果今仍未能確認，惟最低限度，已命中敵艦船使其受若干損害。至丹心隊飛機六架所獲之戰果，亦不爲不大，計炸沉敵大型運輸船二艘，巡洋艦或大型驅逐艦一艘，大型登陸用舟艇二艘，擊毀敵大型運輸船一艘，巡洋艦或大型驅逐艦一艘，合計七艘。

【南方前綫基地十三日中央社電】騰羅泰島日軍突擊隊，呼應空軍攻擊敵機塲四周守備部隊，於十月十六日登陸後，十月十六日夜以來至十二月六日，計殺傷敵二百九十五名（內飛機駕駛員四十名），毀幕棚十，機關槍一，日方無損害。【菲律濱前綫日軍某基地十三日中央社電】日航空部隊十日下午，轟炸雷伊泰北方之比里朗島西岸，擊毀敵方帆船二艘。

願中國青年克服困難 向光明前途邁進

松島部長在京演講

【南京十三日中央社電】宣傳部昨於大華大戲院舉行大東亞戰爭三週年紀念演講音樂電影大會，特請松島部長演講，茲誌講詞大意如下。

値茲大東亞戰爭已進入第四年，中日兩國應更一致協力，防止英美侵入中國，以期擊滅敵人野望，刻日本正以菲律賓爲中心，與敵人展開一大決戰，茲將最近戰況向諸君略述之，此次之決戰，如敵美首腦部過去屢次所言，敵方之野心欲奪回菲島，並在中國沿岸登陸，與日本展開最後之決戰，而由於歐洲戰局及美國國內情勢之困難，因之美國對此事，其焦慮亦日趨深刻，根據敵方宣傳，以麥克阿瑟所率之廿萬兵力，從新幾內亞方面推進，進由尼米資所率之太平洋艦隊之全力予以支援，係以戰艦至少十餘艘，航空母艦六十艘左右，爲基幹之大部隊。

敵艦隊力弱 補給亦困難

美國將此分爲南北二軍，北軍係由第三艦隊司令哈爾塞所率領，南軍則由第五艦隊司令長官斯普魯安斯所率領，於九月十五日開始攻擊帛琉及騰羅泰島方面，而揭開大戰之序幕，敵軍在騰羅泰島略獲些微之戰果，但在帛琉方面，因日陸海軍之奮戰，於進退維谷之中，乃決意一舉在菲島登陸，其間復以哈爾塞所率之第三艦隊，於十月十日起空襲琉球及台灣，企圖切斷日本本土與菲島方面之補給路綫，於是決戰展開，待機已久之日本聯合艦隊毅然崛起，蓋敵方於十月十一日前後，以飛機一千餘架來襲台灣全島，是日夜半，日方聯合艦隊航空部隊與陸軍航空部隊，一致協力，在台灣東方海面邀擊敵機，至十四日止，已予敵第三艦隊以殲滅之打擊。

美國對其損害，諱莫如深，然而不宜，但美方損害之重大，不難想像，蓋十一月間美第三艦隊之精銳第五十八機動部隊指揮官米徹斯於逃歸聖狄亞哥軍港後，曾謂：「在美國補給綫已延長之今日，欲期從速收獲戰果，實不可能」。此時美第五艦隊，從速北上，以收容由北方過去之友軍，並對呂宋島方面不斷空襲，菲島方面日海陸軍航空部隊之精銳，在此新戰場，冒惡劣之天氣，繼續活躍，然敵方乘此間隙，自十月十九日起至廿日止使三個師團之兵力，在雷伊泰島登陸，敵美侵犯雷伊泰島之主要目的，恐係在切斷呂宋島與民大諸島之連絡，再至中國南海，日本聯合艦隊水上部隊，遂於此際嚴然奮起，日本精銳艦隊，亦於十月廿五日晨在薩馬爾島東方海面，突然出現，首先攻擊敵方有力機動部隊，予以重創，廿六日，日艦隊之一部，復突入碇泊在雷伊泰灣內之敵輸送船團及戰艦軍中，而重創敵艦船，自台灣洋面航空戰以來，綜計敵艦隊之損失，被擊沉毀戰艦至四十餘艘，航空母艦五十餘艘，及其他大小艦船一百數十艘，以及飛機一千餘架，此次海戰，恐爲大東亞戰爭中最大海戰之一，吾人於茲可獲至點觀感：㊀日本海軍之實力，已佔絕對優勢，㊁美國艦隊之補給力極其貧弱，㊂日本防禦戰略及戰術，實出敵美之意外，佔先發制人之利，又如在雷伊泰灣之「斬入戰術」，猶爲奇巧，㊃與日陸海軍之緊密協力，將士忠勇之行動，已確立不敗之態勢，㊄敵方補給綫愈延長，其困難愈多。

神風隊戰術 敵美難模倣

又如神風特別攻擊隊，向敵艦船勇猛撞擊，收獲必中必勝之成果，乃爲日本所獨特之壯舉，敵美實難模倣，尤爲世人所敬佩，蓋因此種行爲，爲殺身成仁之實踐，厥待敵方伺隙自南方使輸送船團侵入，以謀接濟雷伊泰島，復以殘敗之艦艇編成機動部隊，自十一月上旬起至中旬止，使其在呂宋島東方海面開始行動，以圖挽回敗勢，但每次均遭日方航空部隊及清水艦隊之攻擊，而遭受莫大損害，至於雷伊泰島陸上日方陸軍部隊，繼續冒惡劣天氣，猛攻敵軍，遂漸獲得後方有力部隊之增援，如日前日大本營所發表者，日方落下傘部隊及空挺隊，已毅然在敵方機場降落，仍以「斬入戰術」壓制敵軍，今敵方已一再廣播雷伊泰島作戰之困難矣。又十二月五日左右，敵方復使由船艇七八十艘編成之輸送船團，從雷伊泰南方斯黎高海峽侵入卡麥泰斯灣，日方航空部隊則在陸海兩軍特別攻擊隊之援助下，英勇邀擊，予以重創，但敵方一部兵力，似已在雷伊泰島西南岸之一角登陸，察敵方之目標，厥在西岸要衝奧爾莫克，然日方陸海軍，已把握殲滅敵軍之良機，刻正在努力奮戰中。

敵軍之在雷伊泰島登陸，實已展開日美一大決戰，敵軍於屢戰屢敗之餘，乃謀以遠距離轟炸機B29型機等空襲日本本土，滿洲，及華北等產業地帶，打擊日方產業，作爲唯一手段，然日方重要產業毫未受損，戰事今已進入第四年，中日兩國應實同生共死之覺悟，以挽救大東亞之整個命運，亦在此時也。

防英美軍隊 侵入中國境

美國對重慶之橫暴，今已達其極點，如最近因羅斯福召還斯蒂維爾問題爭，而有渝府首腦部之更迭，又納爾遜一派，復籌挽救戰局之美名，而計劃戰後之經營中國，及蹂躪大東亞，敵方爲打通來多公路，而派敵機大事活動，並謀挽回頹勢，但日陸軍之雄深作戰，已粉碎敵方此種企圖，並攻佔柳州・桂林・南甯等地，而遂漸封鎖敵空軍之活動。時至今日，太平洋，中國大陸，均成爲擊滅英美之決戰場，吾人應致最大努力者，厥爲防止英美軍隊之侵入中國，敵方因在資源上及人力上，均已遭受莫大困難，爲謀侵入中國，而總動員其全力，企圖使中國全土淪爲戰場，吾人既知今日義大利之遭遇，則中國全土淪爲戰場，不獨爲中國人之不幸，仰且爲整個大東亞之不幸，故吾人應忍受任何犧牲，努力防止此事之實現。而菲島方面之決戰，實亦可謂爲保衛中國之戰爭。

其次，歐洲方面，德國雖四面受敵，但仍在奮戰中，自入十二月以來，敵方之攻勢更趨熾烈，確信德國國家總動員完成後，德軍士氣之旺盛，必能予敵方以重大打擊，敵方曾一再宣傳，歐洲戰局有所進展後，英美能由歐洲方面，將陸海空軍移動至太平洋方面，現似欲移動其一部兵力，但由於英美關係之複雜，故其兵力之移動，恐難如其理想者。又現在印度錫蘭島方面，英艦隊之動靜，極爲重視，但日軍已準備一切，決將其擊滅。

盼重慶人士 考慮現局勢

今全世界已入漩渦中，如何開拓大東亞之命運，實爲中日兩國國民今後所負之重要課題，余係日本代表者之一，對於中日兩國過去之歷史，及互相間之缺點，充分認識，但今日實非談論此種歷史之時，中日全面和平之實現，與英美勢力之驅逐，實爲當前最重要之問題，故吾人應繼承汪先生之遺志，完成孫先生之建國偉業，最近余曾在上海，訪問梅谷夫人，按梅谷閣家，曾對蔣先生請多照拂，余與梅谷夫人談及往事，並得觀孫先生蔣先生以及現在渝府將領等留學日本時代之照片時實感慨無量，余所最尊敬之軍人爲何應欽先生，何先生之英勇姿態，仍在於紀念冊中，又蔣先生與宋美齡之結婚照片，亦曾於梅谷夫人家中見之，中日兩國過去旣充滿此種友情，則爲何有今日之紛爭，余深盼重慶親愛之諸君，將美國最近之政策，與日本之新政策對照，加以考慮，日本今日已擁有不敗之戰略態勢與英美作戰，而在大戰之第四年，日本惟一之希望，厥在擴大戰果，完成偉業之基礎，中國之青年在現在世界大轉變之中，負有解決中國命運，及建設大東亞之重任，今日中國實不難脫離國際情勢而獨立存在，中國必須在國際情勢中，完成建國之偉業，成爲大東亞之重鎮，與汪先生前後病逝之頭山滿翁，爲實現中日親善之日本一老人，余願繼承頭山滿翁之遺志，與諸君一致協力，完成興亞偉業，最後願中國青年，克服任何困難，向光明之前途勇猛邁進。

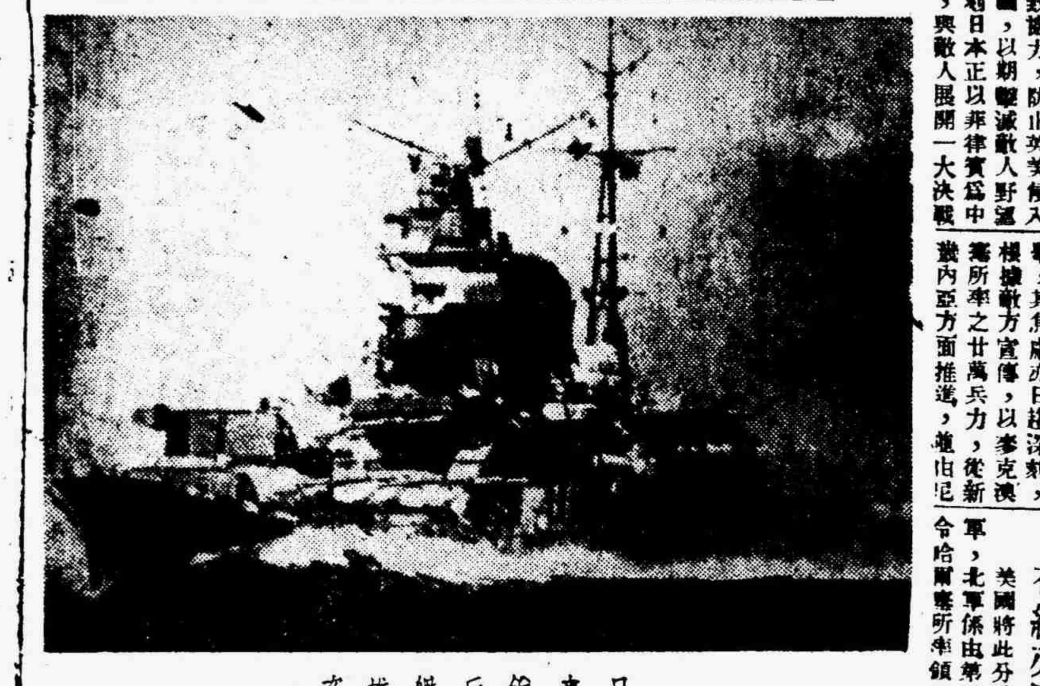

•日[illegible]銳兵艦雄姿•

新聞協會京會 定十五日成立

【南京十三日中央社電】中國新聞協會成立以來，各地分會相繼設立，先後成立。杭州區分會，及揚州區分會，於上月下旬及本月上旬成立。茲悉南京區分會，亦已籌備就緒，特定於本月十五日下午五時，假中華留日同學會舉行成立大會。

德軍決堅守洪京

正與突入市區蘇軍展開肉搏 西線重心移帕拉丁納特

【瑞典京城十三日中央社電】據蘇軍前綫十二日消息：蘇軍一部，終於突入布達佩斯市內，與德守軍開始寸土爭奪之激戰，刻正於郊外肉搏中。

【柏林十三日中央社電】海通社訊：洪牙利區激戰已見轉弱，前日德軍反攻，所予蘇軍創傷極爲重大，使其不得不再謀補充。蘇軍攻勢之左翼，現僅有局部性質之戰爭，敵軍在多瑙河西岸與巴拉登湖間之進攻，則已陷於停止。多瑙河迤東及哈特文區，已無戰事。敵援救洪京東北陷於孤立之坦克車隊，并未獲逞，蘇軍坦克車隊企圖再攜洪京，亦告失敗。戰事重心現在巴拉沙加馬特迤東。蘇軍其他部隊則在進攻東斯洛伐克邊境，似仍欲先奪取斯洛伐基亞。

【柏林十三日中央社電】海通社訊：最近數日間，法軍對中阿爾薩斯德軍橋頭堡，復增強其壓力，同時美軍進攻法北之力量，則見減弱，由此可以推見敵軍司令部欲以對德軍橋頭堡之作戰任務，交諸法軍。美第七軍大部份，現駐守在哈格諾比許區。原在比許與薩爾格來納斯間向柏拉丁納特推進之美第六軍右翼，今亦受美第七軍之指揮，上次攻勢之重心，在薩爾與來因河之間，今已自薩爾前綫轉移至柏拉丁納特之南綫。

緬境日戰鬥機隊 擊沉敵舟艇二艘

【緬甸前綫十三日中央社電】日戰鬥機隊十二日正午，空襲更的宛戰綫卡來活國境之敵軍陣地，擊沉航行中之舟艇二隻，日全機無事歸還。

渝方取締 厭戰書籍

【廣東十三日中央社電】渝當局因戰局之轉變，爲防止民心動搖，昂揚戰意，自今春以來，曾用盡各種手段。據最近自抗戰地區歸來之一文化人稱：重慶今春以來，對文化人之壓迫益加嚴厲，尤其對出版物，更特別注意。國民黨中央執行委員會西南執行部，對此特設置西南出版物編審會，實施檢閱一切刊物，據最近之統計，於政治，經濟，社會，文化各種國內外書籍千數百部中，其中約六成係因當局認爲該種左傾書籍鼓吹共產主義思想者，重慶係厭戰思想之表白，已開始禁止該類書籍出版，內中主要者係高爾基之「法國革命與階級鬥爭」，及對各國之政治經濟評論，以及魯迅以下，胡適，郭沫若，田漢等一流作家之作品，多數皆在禁止之例。

各省市綏靖公署 重行成立政訓處

【南京十三日中央社電】上月底政府當局召開全國軍政會議以後，對於全國軍政一元化，極度強調。軍事委員會爲期使全國各軍部隊，與當地政府取得密切連繫起見，對政訓工作積極強化，過去各省市綏靖公署，曾有政訓處之組織，全予撤銷。刻爲軍委會，特再令各省市綏靖公署成立政訓處，處長一職由軍委會派遣，至於組織機構，與現有各方面軍暨軍委會直屬各部隊政訓處相同，設處長一人（少將級），科長二人（上校級），科員四人（少校級），並已派定何壁自爲駐杭州綏靖公署政訓處處長，張宗甲爲駐徐州綏靖公署政訓處處長，郁懿生爲駐蚌埠綏靖公署政訓處處長，三氏均已就職視事。

澳洲陸海相 弗拉塞訪晤

【里斯本十三日中央社電】據唐白拉電：新英國太平洋艦隊司令長官弗拉塞，十二日由新金山抵達坎培拉，會見澳洲副總理兼陸長福特，海長斐爾德，對作戰事宜有所商討。英國雖宣傳由新太平洋艦隊，即將實現英美共同作戰之公約，然美國對此似無甚大期待，頃接美聯社紐約電稱，英國新設太平洋艦隊，僅係強改東洋艦隊之招牌而已，決難實現太平洋戰域美英兩海軍之協力。

羅邱史會議 舉行尚有待

【瑞典京城十三日中央社電】據海通社訊：倫敦消息，英美蘇三國外長於最近期間不致舉行會議，華盛頓之傳統並不確實，以後三國會議將由羅邱史三人參加，但最近期間亦不致舉行。

東京昭南間鐵道 一年內可得全通

大陸縱斷線打通意義重大

【昭南十三日中央社電】華南日軍與越南日軍，十日於綏淥會師，東京昭南間縱貫路綫，於是打通。値茲捷報，昭南特別市長內藤氏，於十二日發表談話如次：此次之偉業，使東京昭南間接之鐵道聯絡可得實現，此與昭南之影響殊大。現鐵道未通之處，僅餘八百四十公里，其工程傳於一年內可得完成，因此大東亞中心之東京與南方地區中心之昭南，可直接連通，東京昭南間之電信電話，更可利用既存之電綫而通。茲日軍戰力頗強，僅此完遂戰爭勝利之日，已快到來。一方因縱貫路綫之打通，使日本本土及滿洲國・中華民國・越南・泰國・緬甸・印度自由臨時政府馬來，彼此間之連絡，當可密切，大東亞因之更加一層接近，亞細亞一體之理念，已具體實現，因此昭南所負使命更見重大。

【東京十三日中央社電】此間朝日新聞，頃以「大陸之勝利」爲題，揭載社論一篇，對此次日軍打通大陸作戰之意義，說明如次：今春四月起展開之華北中南二千公里之大陸作戰，實爲中日事變以來未曾有之大進攻，其戰果亦屬空前，渝軍已蒙潰滅打擊。莫斯科觀測，此次作戰，渝軍已喪失一百師，華南美空軍基地覆滅後，其對日挾擊作戰，亦遭挫折。現華南越南兩方日軍，已取得聯絡，敵方所恐懼之大陸縱斷路打通，已完全實現。大陸作戰，對敵方陣營之打擊如何深刻，由敵方反響，可以測知。經過重慶戰事檢閱到達美國之消息謂，重慶潰滅與否，可於今後六十日決定，蓋外援已完全斷絕故也。著名軍事論家鮑爾遇謂，日軍之成功亦頗大，重慶於軍事・政治・經濟均陷於混亂，太平洋上重慶所負使命實應再予檢討，甚至提倡直接對日進攻。一般人要求太平洋戰略之根本修正，聲浪頗高，甚至有撤退在渝美軍之風傳，惹起渝美軍司令官威得邁雅在公式上不能否認之事態。今大陸縱斷幹綫之打開，日軍戰略態勢更趨強化，大東亞建設，在各方面均有造成動脈之必要，尤其交通上之動脈，更爲建設上之先決問題。自東京至昭南一萬九千公里之大東亞鐵道建設，據日本當局之說明，已由各方進行計劃，大陸打通後，工事應從速推進，對世紀之偉業，今已踏進一步。

【昭南十三日中央社電】大陸縱貫路打通之消息自抵達此間後，各界人士對大陸日軍作戰之活躍，莫不驚嘆，同時對打通後大東亞，更將躍進態勢，現在華僑及馬來人，代表等表示感慨。

日議會今日召開

衆院協議會決定要案

【東京十三日中央社電】日本第八十六次議會定於月之十四日舉行。衆議院協議會，十三日上午十時舉行，出席有岡田・內崎兩正副議長及大木書記官，協議各種事項，爲戰爭必勝，應使全體會員之責任，應使全體會議委員會等之審議，造成有事即應予機動性。是日決定於此根本方針後，並決定於會期前，作具體協議，至正午散會。

美蘇關係的回顧與瞻望

（續昨第二版）美國一方面援助蘇聯，一方面又使德國保持充分的戰力，不使蘇聯戰敗，又不使德國戰勝，永遠使他們兩國繼續戰鬥，戰至兩敗俱傷時，由他來獲取漁翁之利，因此他的根據武器貸與法的援蘇，僅是一紙具文，永無實惠，雖至一九四一年十一月七日，史太林以德軍猛攖莫斯科，蘇俄局面危如纍卵，呼籲英美開闢第二戰綫，但他們仍然抱着觀望的態度，不願脚踏實地的去援助，美蘇關係至一九四一年十二月八日，大東亞戰爭爆發後，又加了一層複雜性，美國欲使蘇聯也捲入大東亞戰爭，如同在歐洲發生德蘇戰爭一樣，在東亞促成日蘇戰爭，而讓他獲取漁翁之利，但是蘇聯自一九四二年春，訂立日蘇中立條約後，即一再聲明決不干與東亞任何紛爭，致使美國奸計，未能得逞，這事曾使美國極爲憤慨，美國政府動員宣傳機關會向蘇聯攻擊，並譬稱如蘇聯在東亞不援助美國對日戰爭，則美國將停止在歐洲方面之一切援助，及第二戰綫之開闢等，一方面英國又與美國聯合聲明，強調太平洋戰綫第一主義，以威脅蘇聯，這種種情形，至去年八月之魁北克會談時，益爲具體化，蘇聯召回駐美大使李維諾夫，是爲美蘇關係惡化的有力證明，然而至去年七月五日，以紅軍攻勢爲契機，蘇聯不僅於冬季採取攻勢，即於夏季亦採取攻勢，這種積極的轉換，增大了蘇聯對美發言權，其理由就是蘇聯已經能靠自己一國的力量對付德國的戰爭，所謂「孤立的傾向」表示得非常明顯，但這樣却對美國的發言權，愈益增強，到現在已經相反的美國被棄於蘇聯了。

以歐洲政治問題爲中心的美蘇衝突，以蘇波國境紛爭爲契機，愈益表面化，蘇聯向流亡在倫敦的波蘭政權，提出蘇波國境綫，應依卡爾松綫爲準繩，但是波蘭不能接受這樣的提議，並轉請美國出任調停，在這種場合下，波蘭不向多年深交的英國求援，反而哭訴於美國，顯然表示出英國威信的墮落，尤其蘇聯對美國的居中調停，一脚踢開，毫不買帳，這使得美蘇關係的變幻，益爲微妙，蘇聯對美國的主動外交，在不久出見的巴特里奧政權承認，越爲淸楚，本來英美之侵入義大利，原擬不承認巴特里奧政權，而以當地之英美軍政機關操縱佔領區之軍政大權，以遂其帝國主義之野心，但蘇聯却認美國的政策，基於目前局勢的驅迫，不得不略一變更，但是他們的背後，仍是橫眼的隱藏着許多背離的火花，絕無解決途徑的對立，美國與蘇聯於國家的組織上，是正面的對立，上面說過，隨着歐洲戰局的進展，隨時皆有爆發的可能，蘇聯爲完成其對德戰事的勝利，對反軸心國家間，不得不保持相當程度的友誼，此在去年八月十日，傾有國際共黨解散的宣言，同年九月，在國內復興宗教，更自去年底起，特作爲國歌的國際歌廢止，而致以愛國的歌曲作爲國歌，僅可能的在努力拔去共產的色彩，但無論蘇聯在外觀上，是如何的由社會主義走上民主主義，而他的本質仍是點社會主義，終歸是與帝國主義敵美對立的。

歐洲戰局前已進入決戰的階段，美蘇的提攜，雖有進一步加深的必要，但美國的輿論，反却顯然的露出反蘇的感情，譬如赫斯脫系報紙，即以波羅的海三小國淪入蘇聯領土事，及企圖使波蘭領土解體事，發出嚴厲的批評，謂：『只要蘇聯存在，歐洲決無和平可言』。紐約泰晤士報亦謂：『蘇聯欲塞其赤化的帝國主義，但不放棄其對歐洲各小國所懷抱的野心，則美蘇要求進一步的提攜，事實上決不可能』，終於在美國人民間，亦瀰漫着反蘇的色彩，蘇聯報紙對此，則公開反刺謂：赫斯脫系報紙，是納粹德國的特務機關，美國想要使德蘇兩國共倒，而蘇聯也在想着美國是在準備攻蘇的十字軍，因此蘇聯便極力想使美國開闢第二戰綫，在非法取到德軍致命的攻擊，使德美共倒，換言之，蘇聯想自第二戰綫開闢後，使從自己肩上一卸去歐戰的重荷，結果以使德美共倒，而遂蘇聯稱霸之願，美國視蘇聯爲最大障礙，而蘇聯則視美國爲其制霸的最大敵人，無論過去現在未來，美蘇的關係始終是如此，一應不變的。

在大東亞戰爭爆發當時，美國對蘇的最大期待，即是參加戰爭，美國不僅在歐洲，即在亞洲，均希望將戰爭的重負卸與蘇聯，使日蘇兩國共倒，而美國坐收其漁人之利，但蘇聯自一九四〇年日蘇條約訂定後，即遵守該約，而拒絕美國之要求，嗣又訂立日蘇新協定，益堅其中立之地位，美國果在事實上不能使蘇聯參與戰爭，他便退一步想借用蘇聯西伯利亞的基地，但這也遭蘇聯的拒絕。

美國在東亞方面，亦視蘇聯爲其野心的最大障礙，尤其在四月末，蘇聯爲新疆渝軍侵略外蒙事，對重慶提出嚴重抗議，這事實引起美國深切的注意，這似乎是蘇聯亞細亞政策轉換的一個預兆，另一方面，美國對蘇聯之利用中共，亦極感不滿，故外表上，雖表示着提倡渝共合作，事實上則極盡挑撥離間之能事，以使渝共對立，而遂其中國殖民地化的野心，蘇聯對東亞戰爭，現堅持中立，這對美國關係，便加了一層激化的因素。

美國爲要與德國戰爭，必須有蘇聯提攜，而蘇聯爲要遂行其（祖國戰爭），亦必須與美國提攜，這樣美蘇兩國的一方面對立，一方面提攜，這造成了此次大戰的唯一特色。（完）

波擬與蘇 重開談判

【瑞典京城十三日中央社電】據海通社訊：交換電訊社消息，倫敦波蘭流亡政府現正在草擬文件，擬作爲與蘇聯恢復談判之基礎，其建議將徵詢波蘭祕密運動領袖之同意。

紐約市長 憂慮空襲

【馬德里十三日中央社電】德國新聞社訊：據紐約消息，紐約市長拉加狄亞宣稱，若德國空襲紐約，則余所最憂慮者非德國之炸彈，乃市民之驚慌混亂。拉氏繼乃指導民衆遇空襲時之措施方法。

敵B29機八十架 襲東京四圍地區

【東京十三日中央社電】日大本營十三日下午七時發表：㊀馬里亞納羣島之敵B29型機約八十架，曾於十三日下午，各以少數編隊襲入東京附近及四周地方，並以主力來襲愛知靜岡兩縣地方，關於邀擊戰果，現正調查中。㊁愛知靜岡兩縣地上雖受若干損害，其他地域俱無損失。

【東京十三日中央社電】十三日下午一時半，曾有敵B29型機約四十架，各以數架編隊分襲日中部地區，即名古屋濱松方面，於各地上空，投彈數枚，日軍當行邀擊，似已獲莫大戰果，現正詳細調查中，惟所受損害却極輕微。又敵機一架至二架，同時並侵入朝鮮西部及京濱地區，然因日各地邀擊體制非常周密，故敵機即行倉惶遁去。

【東京十三日中央社電】馬里亞納基地之敵B29型機，近幾以少數機隊對東京附近作遊擊式之來襲，一方以少數機偵察北海道地區，十三日敵機約八十架來襲，轟炸愛知靜岡地方工廠地帶，混合投下炸彈及燒夷彈。是日，敵機一架自紀伊半島而南端，飛向四國地方，又三架於東京附近實行牽制主力，則襲炸愛知靜岡兩縣，日制空部隊與軍官民一致奮鬥努力防衛，被害極少。來襲東京及四國地方之敵機，未投一彈，當即退去，故無損害。

傳希臘左傾份子 與英軍談判停戰

【里斯本十三日中央社電】德國新聞社訊：昨晚英外部發表希臘英軍司令斯科比將軍之公報稱：希臘左傾份子之代表，談判可能之停戰條件。斯將軍之條件如下：左傾軍須聽從指揮而實行下列之命令，左傾軍退出亞蒂加，停止抵抗並繳械，上述條件實行後，斯氏即報告地中海區英軍總司令亞歷山大上將，以便由渠指示辦法，以解決希境之紛擾。左傾份子之代表已告辭，俾將上述條件轉告上峯。

【瑞典京城十三日中央社電】據海通社訊：英國廣播公司駐雅典訪員稱：地中海反軸心軍總司令亞歷山大上將，已抵雅典。渠係奉英政府命令，前往希臘協助解決希臘問題。

保持長時航行 德潛艇新裝置

【里斯本十三日中央社電】據華盛頓電：羅斯福邱吉爾十一日關於反軸心軍對德潛水艇作戰，發表定例共同聲明，其中對德軍潛水艇裝備之新武器，發表謂：德軍潛水艇最近皆裝有呼吸管，能排除艦內之舊空氣，因之德軍潛水艇目下能保持空前之長時間航行，均能到達遠距離。

大楚報社長 胡蘭成接任

【漢口十三日中央社電】漢市大楚報社長莊泗川，因中日文化協分會，及東聯分會，工作繁劇，對於社務勢難兼顧，已於上月卅日辭去社長兼職。該社管理委員會議決，聘請胡蘭成爲社長，沈啓東爲副社長，兩氏已於日前到任視事。

天喜堂調經丸
調經易孕
活血健體
治經不依期經前腹痛
治經期前後腰腹脹痛
治月經來數或多少不一
治經色不正或淡或黑
治年久經不孕白帶等症
天喜堂藥業行 四馬路一一二號 電話九一九四七

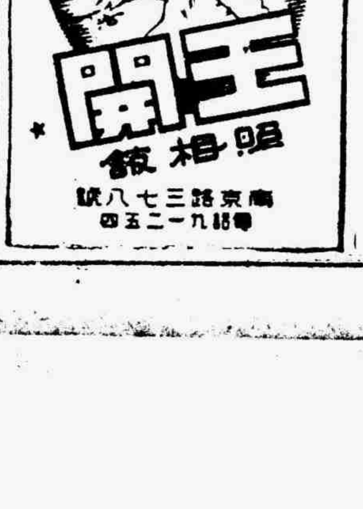

國華銀行
辦理一切商業銀行業務
兼營各種儲蓄信託事項
總行：上海北京路河南路轉角
電話：九二三三〇號轉接各部

攸關軍需民生工廠 決提前供給電力
未登記工廠可即補行登記

查本市各工廠生產用電量，前經市經濟局製定調查表格，登報通告各廠商，限令十月底以前，往該局登記，以憑會同公用局及華中水電公司出發調查，就其產品性質，生產量多寡，分別緩急，加以調整。茲距截止之期已逾匝月，該局業將調查所得簽具意見，并商得華中水電暨有關當局同意，凡攸關軍需及民生日用品之製造廠，決予提前供給電力，或恢復其原來用電量，以期集中生產，是項施策，不久當可見諸事實，故迄今尚有未及登記而確與軍需及民生有關各廠商，即日向該局第四科補行登記，否則將予剪綫斷電。

非法抬價奸商 決予嚴厲處置
盟邦方面表示願全面協力

本市各項物價，自經濟警察實施全面大檢查以後，多數即行下跌，其餘亦保持靜止狀態。近以一般市儈奸商，久蠢易動，又復散佈謠言，以圖遂其操縱故技，以致邇來各項物價，又起漲風。本市經濟局爲貫澈抑平物價之本旨，刻正密切注意，決定以全力繼續嚴厲處置，不避任何艱難，務使達平衡物價，而安民生之目的。并聞友邦各機關長官對此亦極表關懷，曾向市府表示願予全面協力。又經濟保安處方面，亦以工作緊張，人手不敷支配，正在增加調查員警，以便擴大調查範圍，俾强化組織，而對於囤積操縱及任意抬價者，予以嚴厲取締。【又訊】邇來百物飛漲，一般市民生活感受嚴重威脅，故甚盼經濟局方面所言出必行，作有效之澈底措置，免再蹈過去忽張忽弛之故轍，而使民生日漸陷入絕境。

工業油脂業 開評價會議

本市工業油脂業同業公會，於昨日下午二時召開第二次理監事聯席會議，暨第二次評價會議，討論下列提案：㊀討論前定各種價格有無變更，敬請協議，議決，各組如有變更價格者，先由各組協議後，限三日內提交成本表，再行討論，或呈請當局核奪。㊁案據理事周洪生提議，爲近來牛羊油組有少數同業擅自抬價拋售，以致有礙他人營業，受其極大損失，長此互相抬價，實有違我工業油脂評價會之宗旨，且非同業之福利，擬請提交理監事聯席會議商討辦法，以免抵觸法令，而全同業福利。議決交本會物資科先行調查屬實後，提交下屆理監事會議後，具報主管機關核辦。㊂本月八日經濟保安處召集各同業公會理事長舉行懇談會，報告最近關於經濟問題頗爲嚴重，各公會會員商店行號，申請當局調整協定價格，而未得核准，公會當局默認會員擅自漲價，殊不合法，萬一對於原來限價已不合理時，必須向當局申請，經核准後不得擅自抬高，否則一律依法嚴辦，各公會當局亦應受相當處分。警察當局爲澈底抑平物價，安定民生，對不正規而圖非法營業，決予嚴厲取締，應如何辦理，請公決案，議決，通告各會員切實遵行。

各界名流招待 視察產米區記者團

本市各報社新聞記者，此次組織產米區視察團，實地考察蘇崑三區產米概況，農村情況，暨農民生活等，返滬後共同發表此次視察經過，各界對之極爲重視。茲悉，本市名流袁履登，李思浩，聞蘭亭，林康侯，陳彬龢等，以此次視察團全體團員努力工作，備極辛勞，特訂於明（十五）日下午四時，假座市政府會議室，招待全體團員聚談。

中華慈幼協會 亟盼各界捐輸

中華慈幼協會本屆募款運動，自開始徵募以來，迄今已屆一月，截至本月十日止，總計收到捐款三百九十六萬四千一百〇六元，各界響應捐輸之踴躍，愛護兒童之熱忱，於此可見一斑。在該項捐款中，個人經募最多者，爲泰來錢莊董事長羅洪義君四十萬元，次多者爲人和醫院院長張湘紋君廿四萬六千五百元；又次多者爲永川醫院院長王振川君廿三萬二千元，諸君熱忱倡導，作育英材，良深感佩。惟該會鑒於目前物價飛漲不已，經濟需要較前更行迫切，亟盼各界仁人君子，再接再厲，作廣大施佈，以期多多益善，爲難童造福。

舊一區戶口油 十六日起配售

油糧統制會上海區食用油統配處，定於十二月十六日起至二十五日止，發售本市舊第一區及滬西新併入區戶口食油，（大豆油或生蔴油）市民可憑第三十二號綜合配給證，向各指定另售店購買，每人四兩，計售國幣七十元，每一市斤合售國幣二百八十元。至於南市，閘北，市中心，浦東，徐華坊，龍華鎮等區，稍緩數日，再行發售。

口糧售期將滿

本期戶口米及戶口麵粉，自於本月初先後開售以還，截止明後日已屆期滿。昨據市物品配給處負責人語稱，本期戶口糧發售，可望不致展期，故凡未曾領購者，應於此二日內持同第廿九號及第卅號綜合配給聯票，向指定米號領購食米二市升，及二號麵粉半市斤，三號麵粉半市斤，一旦逾期，作爲自願放棄權利論。至於下期發售，該處尚待決定。

開始播種，並由該會派員到各處視察指導。

蹦蹦戲演員 被控誣告罪
互毆起釁節外生枝

靜安寺路新世界內之紅寶劇場，由湯明德向協成公司鄭煒顯所租，邀請朱寶霞所組之蹦蹦戲班演出。本年八月二十日夜八時，適值防空警報發出，而紅寶劇場之掩蔽燈光設備並未完備，致有燈光外露，協成公司所雇之稽查趙子祥，正值特別自警團班，當即至該劇場通知，速將燈光遮蔽，不料因此而起衝突，互相毆打，經趙報告新成警分局，派員前往，將朱寶霞，王莉芳等演職員十七人拘入警局，羈押一宵，翌晨予以保釋，乃朱等認爲此次被拘，係鄭煒顯所主使，故向上海地方檢察署對鄭提起誣告妨害自由等罪，經地檢署偵查之下，以當出事時鄭適出席滬西化業社董事會，根本並未在場，故予以不起訴處分，而鄭以朱等不應抹煞事實，濫行對本人誣告，意圖故入人罪，且其在地檢署指稱，本人爲生意白相人，又顯屬有意誹謗本人之名譽，乃延曹霖祥律師，具狀上海地方法院對朱寶霞等十七人提起誣告及妨害名譽之訴，請求治以應得之罪，昨此案由地院楊推事傳訊，朱寶霞王莉芳二女演員及一部份被告均未到，經庭上向到案被告質訊一過，諭令改期再核。

市價已告挫跌 猪肉來源暢旺

近來本市鮮肉市價高漲，經有力當局一再節制，猪隻來源遂極旺，同時採辦商亦紛紛直接自營，故昨日起本市上鮮肉價格自每市斤四百餘元已降落至三百八十元。據商界人士表示，日內將有再度降落之可能。

商市拾零

（米市）今日米市來源，依然絕跡，交易初平後活，市面再提升一級，計白元三關四級五，北梗三關三級五，滬稻三關二級五，洋尖三關二級。（日用品）今日日用品市面續見俏利，計肥皂固本二關另五，箭刀二關五，白祥茂一關九，黃祥茂一關五，美麗二十三關，火柴鳳凰二十四關，洋燭白禮氏二關六，僧帽二關三。（捲烟）今日捲烟市況黑市穩堅，雜牌趨平，計大英四十二關，前門十五關，老刀三十一關，全六八關五，小仙女廿三關，大高樂一千六百三十元，白關地一千七百卅元，中華門八百十元，福華一千一百卅元，克雷斯六百七十元，百萬金五百九十元。（股市）今日華股市況，晨開一度盤旋，上落極微，嗣因各方買風屢開，市勢在俏利範圍內，行情續見步升，中間局勢秀逾恆，直至十一時半後，交易閑散，賣戶轉多，趨勢略回，惟終比昨市依然軋升。

中儲滬分行續發 收買棉紗布本息

中央儲備銀行上海分行，奉令發給收買棉紗布存單黃金與國幣本息，截至十二月十二日止，曾經三次公告在案，計發出存單一萬號，茲擬自十二月十三日起發給一〇〇〇一號至一〇四〇〇號，另編號碼，按日發給，計十三日一〇〇〇一至一〇〇五〇，十四日一〇〇五一至一〇一〇〇，十五日一〇一〇一至一〇一五〇，十六日一〇一五一至一〇二〇〇，十八日一〇二〇一至一〇二五〇，十九日一〇二五一至一〇三〇〇，二十日一〇三〇一至一〇三五〇，廿一日一〇三五一至一〇四〇〇。

南市整頓保甲 將改用聯保制

南市全區保甲，經市警察總局保甲處飭由滬南區保甲辦事處着手整頓以來，決將坊公所制度予以廢止，改採總聯保長制，所有該區內之總聯保長及聯保長，暨保甲長等人選，均經內定，造具名冊，昨日保甲處處長顧繼武，特至南市指示保甲機宜，並與南市之警察分局取得緊密協力，一俟最後商決，該區聯保長人選即可正式發出。

市聲

南京路中華皮鞋公司及大東皮鞋公司，此次聯合舉行特價一星期，實事求是，顧客咸感滿意，頃聞於八日起再連續傾銷七天，以期普及。

三次足球福利賽 華聯今遇滬警
下午三時在跑馬廳交鋒

三次足球福利賽，爲籌募防空建設經費而舉辦，由小華聯出戰滬警，門票分二萬，一萬，五千及大看台二百元四種，裁判無論在防衛及鋒綫上均張樂，巡補不弱，小黃毛勞勃斯，邊員張志仁，莫震源，尚時，托夫之猛，卡洛列區之狠，薩文之穩健，有獨步滬瀆之譽，麥其當之衝並有義球拍賣，以厚收入。小華聯球員希於三時前在跑廳路四〇一弄六號華通印刷公司集合，整隊出發。查滬警原在本屆聯賽中，雖無驚人之演出，惟其剽悍無堅硬之作風，則發揮無遺。至於小華聯乃集合華通合眾二省之三路小英雄之精華，組成鐵軍，該隊初試身手時，即以五對一擊潰滬警，其實力可見一斑，麾下將士如雲，若秦必高，孟義良，雲遂，劉祖儒，華斯輪，老手，及蕭子文，雷樹華，黃振東，黃化傑等後起之秀，熔老將新兵于一爐，別成一格，兩隊一日狹路相逢，必拚個你死我活，且滬警抱破釜沉舟之決心，作孤注一擲，以雪前恥，小華聯早嚴陣以待，屆時精彩可期。

國際盃球賽 今截止報名

上海足球聯合會主辦之第二屆國際市長及幼級等三大盃賽，於本月八日開始報名，定今日下午五時截止，凡該會之會員球隊，欲參加者，希於今日前往靜安寺路靜安大樓三〇六號室該會辦理手續。報名費市長盃及幼級盃每隊五百元，國際盃則免收，幼級盃祗限乙丙組會員加入，市長盃並無限制。國際盃由各主管機關辦理手續，預計該盃本屆當有中華，義大利，北歐及葡萄牙，俄國，日本等數國，上列三大盃賽，將定於明年新正揭開戰幕。

出戰日聯隊 滬聯名單公布

華北日本聯合足球隊征滬第一聲，定本週末上午十時正起在跑馬廳出戰滬聯隊，查日聯隊多沙場老將，球藝高超，素以硬派作風見長。至於滬聯隊經續密選拔，當選聯隊三人，東華二人，僑商三人，東華二人，滬警一人，諸聯二人，滬警一人，請程貽澤爲管理，茲探滬聯名單於後：

宋靈春　李錦　孫勃斯　托夫　聖托　列洛　興尼　拉福　李義　維克　泰　羅　瀛臣　吳祺祥

◆預備員　劉顯漢（聯誼）許而茲（德商）蘇諾（葡商）松岡（雜林）W潘脫逐（葡商）V韓龍海（東華）

華股市價表

股名	晨開	收市	比上日
三樂實業	[illegible]	[illegible]	無比
永華實業	[illegible]	[illegible]	[illegible]
久安實業	[illegible]	[illegible]	升 [illegible]
大中華實業	[illegible]	[illegible]	無比
大通營業	[illegible]	[illegible]	低 [illegible]
中國投資	[illegible]	[illegible]	低 [illegible]
天祥實業	[illegible]	[illegible]	平
利亞實業	[illegible]	[illegible]	升 [illegible]
國華投資	[illegible]	[illegible]	平
新亞建業	[illegible]	[illegible]	平
興華實業	[illegible]	[illegible]	升 [illegible]
大上海地產	[illegible]	[illegible]	升 [illegible]
天豐地產	[illegible]	[illegible]	平
永業地產	[illegible]	[illegible]	升 [illegible]
永興地產	[illegible]	[illegible]	升 [illegible]
泰山地產	[illegible]	[illegible]	升 [illegible]
建隆地產	[illegible]	[illegible]	升 [illegible]
新益地產	[illegible]	[illegible]	升 [illegible]
國華地產	[illegible]	[illegible]	無比
聯華地產	[illegible]	[illegible]	平
信誼藥廠	[illegible]	[illegible]	升 [illegible]
新亞藥廠	[illegible]	[illegible]	升 [illegible]
新星藥廠	[illegible]	[illegible]	無比
中央藥房	[illegible]	[illegible]	升 [illegible]
中法藥房	[illegible]	[illegible]	升 [illegible]
明星香水	[illegible]	[illegible]	升 [illegible]
裕華肥皂	[illegible]	[illegible]	無比
新一行	[illegible]	[illegible]	無比
大中華火柴	[illegible]	[illegible]	升 [illegible]
中國火柴	[illegible]	[illegible]	低 [illegible]
中國水泥	[illegible]	[illegible]	升 [illegible]
華豐搪瓷	[illegible]	[illegible]	低 [illegible]
中國木材	[illegible]	[illegible]	平
建華化工	[illegible]	[illegible]	低 [illegible]
大通紗廠	[illegible]	[illegible]	升 [illegible]
中紡紗廠	[illegible]	[illegible]	升 [illegible]
永安紗廠	[illegible]	[illegible]	升 [illegible]
信和紗廠	[illegible]	[illegible]	平
富安紗廠	[illegible]	[illegible]	低 [illegible]
統益紗廠	[illegible]	[illegible]	升 [illegible]
榮豐紗廠	[illegible]	[illegible]	升 [illegible]
大公染織	[illegible]	[illegible]	低 [illegible]
中國染織	[illegible]	[illegible]	無比
仁豐染織	[illegible]	[illegible]	升 [illegible]
同豐印染	[illegible]	[illegible]	[illegible]
新豐印染	[illegible]	[illegible]	升 [illegible]
大隆染織	[illegible]	[illegible]	升 [illegible]
大統織染	[illegible]	[illegible]	無比
公勝織染	[illegible]	[illegible]	平
國光織染	[illegible]	[illegible]	升 [illegible]
國信織染	[illegible]	[illegible]	低 [illegible]
圓圓織染	[illegible]	[illegible]	平
中心內衣	[illegible]	[illegible]	平
中國內衣	[illegible]	[illegible]	升 [illegible]
新光內衣	[illegible]	[illegible]	低 [illegible]
景福衫襪	[illegible]	[illegible]	平
景綸衫襪	[illegible]	[illegible]	低 [illegible]
同興實業	[illegible]	[illegible]	平
光明針織	[illegible]	[illegible]	平
康福織造	[illegible]	[illegible]	升 [illegible]
鴻興織造	[illegible]	[illegible]	升 [illegible]
公和棉織	[illegible]	[illegible]	升 [illegible]
振豐棉織	[illegible]	[illegible]	低 [illegible]
美綸毛織	[illegible]	[illegible]	升 [illegible]
中國絲業	[illegible]	[illegible]	升 [illegible]
美亞綢廠	[illegible]	[illegible]	升 [illegible]
美盛綢廠	[illegible]	[illegible]	低 [illegible]
永安公司	[illegible]	[illegible]	升 [illegible]
新新公司	[illegible]	[illegible]	升 [illegible]
國貨公司	[illegible]	[illegible]	升 [illegible]
上海百貨	[illegible]	[illegible]	升 [illegible]
大滬百貨	[illegible]	[illegible]	低 [illegible]
麗安百貨	[illegible]	[illegible]	升 [illegible]
光華百貨	[illegible]	[illegible]	無比
中華電影	[illegible]	[illegible]	升 [illegible]
中華書局	[illegible]	[illegible]	升 [illegible]
世界書局	[illegible]	[illegible]	升 [illegible]
商務書館	[illegible]	[illegible]	升 [illegible]
天豐造紙	[illegible]	[illegible]	平
晉豐造紙	[illegible]	[illegible]	升 [illegible]
露香園	[illegible]	[illegible]	升 [illegible]
南洋烟草	[illegible]	[illegible]	升 [illegible]
振興茶葉	[illegible]	[illegible]	低 [illegible]
鈣奶生	[illegible]	[illegible]	低 [illegible]
晉隆電話	[illegible]	[illegible]	平
華一工程	[illegible]	[illegible]	平
信義機器	[illegible]	[illegible]	升 [illegible]
通惠機器	[illegible]	[illegible]	無比
康元製罐	[illegible]	[illegible]	升 [illegible]
中國交通	[illegible]	[illegible]	升 [illegible]

新天地

錫滬道上行路難

·竹橋·

淅淅瀝瀝底秋雨，打得窗子上露出一條條急流的雨痕—更撩起我縈迴的思鄉情緒，終於在午夜時，決定了明晨的行程。

晨曦中踏在被朝露打濕了的馬路上，挈着一只旅行包，按步當車，逕望那汽車站進發—剛走了十步多路，天公偏不作美，又揮洒着那不大不小的雨點，冒雨向前，好容易走到了這有名無實的汽車站。—並不靠停站內，僅沿着馬路旁的商店門口駐足。—而且是面目全非，根本也不像了汽車；更不像載人的東西！它的全貌，像一只陸地上的烏篷船。—上面用茅蓬遮蓋的，兩邊有四根木柱，圍着洋松板，簡直還不比上那裝垃圾的車子。

爲着「歸心似箭」的緣故，一攀登而上；見那裏面的車板上，一遍泥漿，下脚不得，大有「行不得也哥哥」之概！而且擠得水洩不通，滿坑滿谷，…好容易挨肩地占得僅夠二脚立穩的地位。一陣怪難聞的臭氣，迎面地冲入了我這敏感的鼻孔中，險些兒把剛才下肚的一頓早餐，給嘔了出來，把手帕掩住口，—突然又感到脚上很沉重，低頭一看，見那隻剛從泥濘中走過的脚；來踏在我這僅有的，寶貴的一雙皮鞋上，這時的我，大有舊小說上所謂：「三尸神出竅」之感，循着那脚，向上一看，原來是一位中年的婦人，很幽閒地望着車外底片斷，同時她又像覺了一線微笑，口中還不約而同地喊着：「開了…」「對不起」，—那一股無名火，被他這一陣道謝聲中，給烟消雲散的了。

「軋軋……」—一陣車身的振動，知道是快開行了，可是這車中；又多了一層層由薄而厚的迷霧，一股股由淡而濃的氣息，窒得每個人都掉淚不止，在一聲長鳴的喇叭聲。—車廂外一片金黃色的稻穗；被這幾天風雨的吹打，都低垂下露出頹喪的姿態那面一堆堆的瓦屋，和着茅屋，分陳在各處屋上，都在飄着油絲的炊烟，娛娛在空間，…遠處的叢林迷糊，近處的溝渠畢露。—本來是將呈枯萎而浴在這綿綿的淫雨中，潮潤得宛如風信年華的婦人，塗上了一層薄薄的油脂，別饒着一番詩意。…機聲由高而低，…終於停止了，—司機者直着喉子：「對不起，客人統統下來，前面是一頂橋」。奇突的叫喚聲，縈迴在耳畔！我認爲在郊外的公路中，遇一「橋」是一件極平淡的事，根本無下車之必要，及走前諦視，見有三尺多長的洞，在橋中，尤其在這滂沱泥中的確需要小心，—司機者，又從車上取下一塊木板，墳了，慢慢地駛過去。……「不禁爲之捏一把汗！」「行行重行行」。—同樣地爲着橋樑而下了二次車，才依稀見到了那故鄉一帶，白色蜿蜒的籽牆，漸漸地……房屋也清晰了，人聲也由隱約而響亮了！

退一步想

趙明新作

一得之言

·空空·

◆多賺不知少用，因爲物價漲勢太厲害，辛辛苦苦賺來的錢，買東西時，又賺得太少了。

◆目下最低廉的，是郵政和電話，取費公道，劃一不二。不過郵政代辦所買郵票，小烟紙店借打電話，也有「黑市」。

◆囤貨成爲職業之後，小囤戶手頭有廿綑草紙，就天天巴望物價高漲，他不知草紙漲到一〇〇一張，白米至少要一百萬元一担，祗顧拆爛厠，沒顧到吃的，得不償失！

◆第一流人，刻苦耐勞，第二流人，自奉甚儉，第三流人，慷他人之慨。

◆今年無耶誕。

◆理髮一次，丙等理髮館也須二百元，三年前此數，在鄉下可以殺一隻猪。

◆暴發戶說：等我發了財，名貴舶來品，都嚐了貫，價錢貴，味道劣，「茄力克」與「馬克斯威爾」同吃，有焦飯滿滋味！

提琴家德克生

·上音·

本星期日上海音樂協會主催大提琴家德克生獨奏會。德克生是大提琴巨匠，從東京到上海不滿四個月。過去曾經參加上海交響樂團的演出。

德克生氏十三歲時便開始在柏林學習大提琴，從一九二一到一九二四年間被當地的音樂協會聘任爲第一大提琴手。之後他在每個第一流的演奏會中出現，以後經過柏林，萊布錫，和歐洲的旅行演奏後，到了東京；在「上野」担任教授。

近六年來，沒有一個大提琴家到過上海，克德生氏此來，也許可以「鬧猛」一下。

婢學夫人的千秋事業

·小平·

★「以一介書生，而執金融界牛耳，清才雅望，蜚聲闤闠」之某聞人，摸出鈔票而創辦的「千秋事業」—某小報宣告復刊，誼屬同行，昔應捧場，逕先脫帽鞠躬道歉。

★婢學夫人，「立」着學大報風格，其實小報是有小報腔，還是「橫」下來，何必假正經？

★「亂泡」與「亂毛」，先後寫在新聞中，如此大胆，值得一捧。

★陳存仁搶奪影劇記者生意，不談醫學，而大寫「翩翩胡蝶話當年」，陳年宿貨，全部販賣。

★「米價突破二大關時，賣淫女已被迫作賊」，依此類推，米價突破三大關的時候，賣淫女一定被迫做強盜。

★有人說報頭上「中華民國三十三年十二月十二日」的三十三年，恐怕是二十二年之誤。

★有專電，有新聞，有小品文字，有廣告，獨缺摸出鈔票來「慨然爲某報作柱石」的某聞人的照片銅圖！

★大衣袋裏的鈔票，放到夾衫袋裏去，美其名曰：「社會服務」，「救濟團體」「樹人濟貧」，外加還要「爲諸君造福！」

★排字用舊鉛，不傷目力，內容編排，古色古香。

★一個月後，某聞人把算盤的立刻落「一算」，說：「哼格生意柴做做，我落還是賣白報紙。」

跑碼頭

·大中·

『回頭是岸』公演後，好評潮湧，現各演員擬作旅行演出，沿京滬路北上，預計有一千萬元收入。

父母心

·婁軼·

大家渾似忘了以前的一幕，阿巧娘和瑞芬親熱起來，屋子裏便不覺冷靜。瑞清引了孫眉，走到廚房裏，看蔡媽正忙着煮調，孫眉給了她兩百塊錢的賞封，蔡媽忙裏偷閒說道：「我早就給少爺少奶奶預備點心的，不想橫裏裏出兩個人來吃了去，還不許我再弄點心。」瑞清向她搖搖手，說道：「別說閒話了。」「眉，你能幫蔡媽做一些事嗎？」孫眉道：「能。不過我沒煮調的經驗，還標罷，我給蔡媽燒火。」孫眉把大衣脫下來，交給瑞清手裏，大寬待轉繞到灶後

「少奶奶，你是金枝玉葉，」問道「這怎麼燒，就長長的放進灶肚裏去嗎？」蔡媽笑道：「看燒的是蘆柴，燒起來最麻煩，先要折斷了，方才可以放到灶肚裏，不會弄的人，常常把手上出血，又常常給有刺的蘆刺手。」孫眉不信，看蔡媽把十幾根蘆柴，做一把捏了，一手捏在這一頭，拾起一條腿，猛一磕，便折斷了。這麼一折兩折，折了三四折，然後去充做燃料　孫眉道：「我也會。」可是蘆柴太會得欺人，一折，折痛了她的手，再折，又把她那件旗袍刺了一個窟窿，蔡媽一定不讓孫眉燒火了，瑞清也笑道：「還是慢慢兒學吧，你真可憐，蔡媽太辛苦，可以臨時找一個短期的女傭，來替代你，也是幫助她。」

第二十回　舉目異河山　歸舟暮夜　傷心餘淚灑　話雨終宵

民事　最高法院裁判主文

（十一月廿九日）㊀首都高錫興張永根請求賸回上訴事件；主文：上訴駁回，第三審訴訟費用由上訴人負担。㊀上海耐思製釘廠與廣同昌五金號請求交貨上訴事件；主文：上訴駁回，第三審訴訟費用，由卓偉上訴所生者，由卓偉負担，其餘由上訴人耐思製釘廠負担。㊀江蘇金雲岩與陳文祥請求確認田畝所有權上訴事件；主文：原判決駁回，上訴之上訴及命負担第一二審訴訟費用部分廢棄，發交上海高等法院更爲審判。㊀江蘇高二余永新與余柴氏請求交契及遷讓上訴事件；主文：上訴駁回，第三審訴訟費用由上訴人負担。㊀廣東王進興等與陳黃氏等請求確認買賣契約無效抗告事件；主文：原裁定廢棄，本件應由本院受理第三審上訴。㊀廣東陳譽賢與陳和亭祀管請求交地清租上訴事件；主文：上訴駁回，第三審訴訟費用由上訴人負担。（十一月卅日）㊀上海張麗興林之瓊請求確認產權上訴事件；主文上訴駁回第三審訴訟費用由上訴人負担。㊀上海興林匹亞等與野村信託株式會社上海支店請求止約遷讓上訴事件；主文：上訴駁回，第三審訴訟費用由上訴人等負擔。㊀上海吳程氏與張祉傑請求確認代理權消滅上訴事件；主文：上訴駁回第三審訴訟費用由上訴人負担。㊀廣東張秀夫等與張熙等請求確認買賣協議有效上訴事件；主文：上訴駁回，第三審訴訟費用由上訴人等負担。㊀江蘇陶張氏與陶福男請求交付遺產上訴事件；主文：上訴駁回，第三審訴訟費用由上訴人負担。㊀首都羅林生等與劉傳賢等因確認所有權抗告事件，主文：抗告駁回，抗告訴訟費用由抗告人負担。㊀首都沙秀崗與院運仲請求終止租約及給付欠租上訴事件；主文：上訴駁回，第三審訴訟費用由上訴人負担。㊀浙江曹單氏與單左泉等請求確認買賣契約無效上訴事件；主文：原判決廢棄發回浙江高等法院更爲審判。㊀廣東黃明與李積成堂李積等因執行異議上訴事件；主文：[illegible]

上海交響樂團六十餘人演奏　上海俄國舞劇團全體出演
佳節神話　風雪夜談　令人飄逸　令人忘憂　如入夢境　如臨醉鄉
十二月　十四日　十五日　十六日　十七日
古典舞劇　胡桃園　—NUT CRACKER—　三幕　恰衣可夫司基作曲
入座券在蘭心及謀得利琴行預售
蘭心大戲院

國泰　滑艦大戰
大上海　大光明　南京　童月娟獻唱　奮鬥　編導屠光啓　值得推存
滬光　美琪　德國鉅片　江湖三傑
平安　紅樓夢
中央　薔薇處處開
張帆　龔秋霞主演　天外笙歌
教師萬歲
六十年後上海灘
燕燕與李師師
今帶露歸朝
胡楓　重逢
苦兒天堂

強効　若素　新出品
原料特別考究　功効可想而知
「若素」　南京路四川路零售部　各大藥房均售

O-K　愛活　結核治療豫防劑　說明書函索即寄
結核治療豫防成續
肺結核（輕症）九六％（全治輕快）
（中等症）八二％
（重症）五三％
眼科結核　九九％
淋巴結核　九二％
骨關節結核　八二％
皮膚結核　一〇〇％
氣管支喘息　七九％
肋膜炎·腹膜炎　八六％
結核豫防　最優秀
華中總經理處　重松大藥房　上海夏山路一二八
有馬研究所上海駐在所　上海百老滙路二一〇號

嬰兒康　★寶塔糖★
成份最優　效力最快　清滌小兒疳積　清潔小兒腸胃　防止小兒百病　有益小兒營養　保持小兒健康　公司藥房煙店均售
專治小兒百病
小兒百病，大概起於腸胃，因貪食雜食，滯留腸胃，食積肚痛，變化消化障礙，產生痞積，引起一切疾病，愛嬰康寶塔糖，爲小兒百病之特效劑，消滅痞積，歐功尤偉，惟一般低劣之品，減料製，以致效力全無，誤人不淺。
愛爾康藥行發行

荷爾蒙製劑之至尊
補針·補汁
安度賜保命
成份：名貴純淨　功效：準確可靠　歷史最久，行銷最廣。
各大藥房均有出售
ENDOSPERMIN

中央儲備銀行松江辦事處 遺失銅牌啓事

本處於十一月十一日遺失營業第七十一號銅牌一枚，嗣後發現作爲無效，特此鄭重聲明

國民政府特准
中央儲蓄會
發行
按期儲蓄　一次付款　特種儲蓄　福利獎券
每月可獲　巨大獎金　手續簡便　利益優厚　得獎機會　繼續不斷　獎金最巨　代價最輕
◆章程備索◆
會址天津路二號　電話一七二四九
西區辦事處　泰興路一一五號（原麥特赫司脫路）電話六〇七二一

財政部蠶絲建設特捐處通告

本處現於本年十二月十四日遷入黃浦路第二十三號中儲大樓第十一樓新址辦公，所有原附屬江海關大廈本處第二科經辦徵收事宜，現改併九江路二一〇號第一〇五室上海區蠶絲建設特捐徵收局繼續辦理，至蠶絲綢件仍照舊報由本處領塡黃報單以憑查驗除呈報並分行外，合行通告仰商人一體知悉

蠶絲建字第五一號

中央儲備銀行上海分行通告

查本行奉令發給收買棉紗棉布存單黃金與國幣本息，曾經三次公告在案，截至十二月十二日止，計發出存單一萬號，茲擬自十二月十三日起發給一萬〇〇〇一號至一萬〇四百號，另編號碼，於後開各日期按日來行領取，又另一號至一萬號內，尚有未領取者，務望隨時來行補領，此佈

十二月

十三日　一〇〇〇一至一〇〇五〇
十四日　一〇〇五一至一〇一〇〇
十五日　一〇一〇一至一〇一五〇
十六日　一〇一五一至一〇二〇〇

十二月

十八日　一〇二〇一至一〇二五〇
十九日　一〇二五一至一〇三〇〇
二十日　一〇三〇一至一〇三五〇
廿一日　一〇三五一至一〇四〇〇